



# SENDE- & FAKSVEILEDNING FOR CANON CLC3220 / iRC3220N



## VANLIG SENDING

- ▶ Trykk SENDE-tasten i displayet dersom sendedisplayet ikke vises
- ▶ Legg dokumentet i materen med skriften opp, maks 30 stk A5-A4, 15 stk A3, eller plasser det i venstre hjørne på glassplaten med skriften ned
- ▶ Velg type sending med en av tastene på fanen NY ADRESSE dersom mottaker ikke er registrert
- ▶ Innstill mottakerens adresse
- ▶ Start sendingen med  Sendingen kan stoppes med 
- ▶ Hvis maskinen går i hvilemodus og displayet slukker, trykk på  for å starte maskinen igjen

**ADRESSEBOK / SERVER**  
trykkes for å velge mottakere registrert i adresseboken eller på server (s.2-2 i sendehåndboken)

**ADRESSELISTE**  
viser liste med valgte mottakeradresser

**SKANNEINNSTILLINGER**  
viser gjeldende skanneinnstillinger som kan endres ved å trykke tasten (s.3-2 i sendehåndboken)

**TOSIDIG ORIGINAL**  
trykkes for å skanne begge sider av dokumentet (s.3-5 i sendehåndboken)

**DETALJER**  
trykkes for å sjekke/ endre informasjon om valgt mottaker i adresselisten (s.2-43 i sendehåndboken)

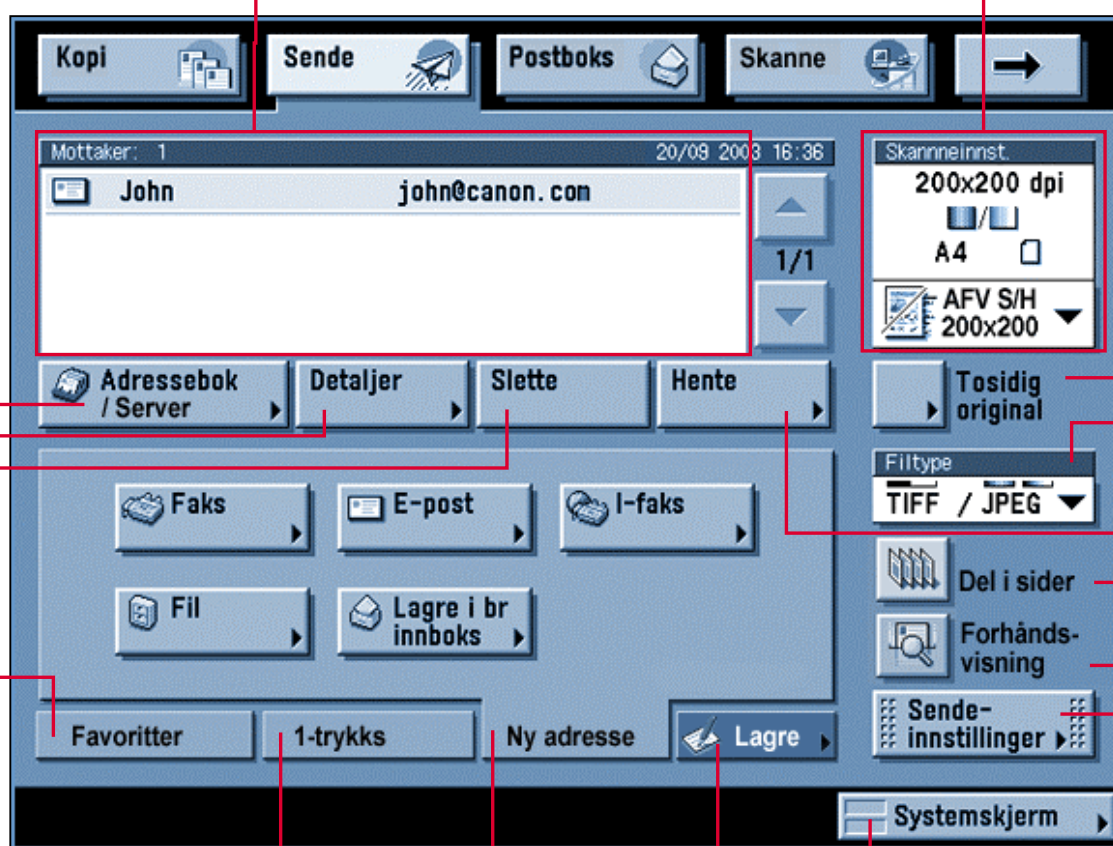

**FILTYPE**  
trykkes for å velge filtype (TIFF/JPEG, TIFF/PDF, PDF/PDF, PDF Compct) for dok. som skal sendes

**SLETTE**  
trykkes for å slette valgt mottaker i adresselisten (s.2-46 i sendehåndboken)

**HENTE**  
trykkes for å hente sist lagrede adresser og innstillinger og deretter utføre sending (s.5-42 i sendehåndboken)

**FAVORITTER**  
trykkes for å velge mottakere og innstillinger lagret under favoritter (s.2-31 i sendehåndboken)

**DEL I SIDER**  
trykkes for å dele et dokument i separate sider

**1-TRYKKS**  
trykkes for å velge mottakere lagret under 1-trykks (s.2-29 i sendehåndboken)

**FORHÅNDSVISNING**  
trykkes for å sjekke dokumentet før sending (s.5-38 i sendehåndboken)

**NY ADRESSE**  
trykkes for å angi adresser som ikke er registrert i adr-boken (s.2-5 i sendehåndboken)

**LAGRE**  
trykkes for å lagre nye mottakere (s.2-47 i sendehåndboken)

**SYSTEMSKJERM**  
trykkes for å sjekke/endre status på sende- og mottaksjobber (avh. av installert tilleggsutstyr) (kap. 8 i sendehåndboken)

**SENDEINNSTILLINGER**  
trykkes for å velge sendeinnstillinger (s.5-2 i sendehåndboken)

 Trykk info-tasten for å vise forklaringer på innstillinger eller funksjoner i displayet  
Kontakt maskinens hovedoperatør ved behov for mer informasjon (se klistrelapp på maskinen)

KUNDESENTERET er bemannet alle hverdager fra kl. 08:00 til 16:00 » e-post: [servicebestilling@canon.no](mailto:servicebestilling@canon.no)  
Direktelinjer for bestilling av: SERVICE & REPARASJON telefon 22 62 94 00 » REKVISITA telefon 22 62 93 00  
CANON NORGE AS, Hallagerbakken 110, Postboks 33 Holmlia, N-1201 OSLO » Org.nr.: NO 914 664 292

Kortfattede veiledninger for basisfunksjonene på Canons multifunksjonelle nettverksmaskiner kan du laste ned fra våre hjemmesider. Bruk denne linken for å gå direkte til oversikten over maskinmodeller og veiledninger » [www.canon.no/brukerveil](http://www.canon.no/brukerveil)

you can  
**Canon**