



SENDE- & FAKSVEILEDNING FOR CANON iR3180Ci



VANLIG SENDING

- ▶ Trykk SENDE-tasten i displayet dersom sendedisplayet ikke vises
- ▶ Legg dokumentet i materen med skriften opp, maks 50 stk A5-A3, eller plasser det i venstre hjørne på glassplaten med skriften ned
- ▶ Velg type sending med en av tastene på fanen NY ADRESSE dersom mottaker ikke er registrert
- ▶ Innstill mottakerens adresse
- ▶ Start sendingen med  Sendingen kan stoppes med 
- ▶ Hvis maskinen går i hvilemodus og displayet slukker, trykk på  for å starte maskinen igjen

ADRESSEBOK
trykkes for å velge mottakere registrert i adresseboken

ADRESSELISTE
viser liste med valgte mottakeradresser

CC / BCC
trykkes for å velge e-postadresser som Cc eller Bcc mottaker

HENTE
trykkes for å hente de sist lagrede adr. og innstillinger og deretter utføre sending

SKANNEINNSTILLINGER
viser gjeldende skanneinnstillinger som kan endres ved å trykke tasten

NETTVERK/ADR.BOK
trykkes for å søke i adresser på LDAP server

DETALJER
trykkes for å sjekke/endre informasjon om valgt mottaker i adresselisten

SLETTE
trykkes for å slette valgt mottaker i adresselisten

FAVORITTER
trykkes for å velge mottakere og innstillinger lagret under favoritter

1-TRYKKS
trykkes for å velge mottakere lagret under 1-trykks

NY ADRESSE
trykkes for å angi adresser som ikke er registrert i adresseboken

LAGRE
trykkes for å lagre nye mottakere

2-SIDIG ORIGINAL
trykkes for å skanne begge sider av dok.

FORSKJ.FORM ORIGINALER
trykkes for å skanne ulike originalformater samtidig

FILFORMAT
trykkes for å velge filformat for dok. som skal sendes (PDF, JPEG, TIFF)

SENDEINNSTILLINGER
trykkes for å velge sendeinnstillinger

SYSTEMSKJERM
trykkes for å sjekke/endre status på sende- og mottaksjobber (avh. av installert tilleggsutstyr)

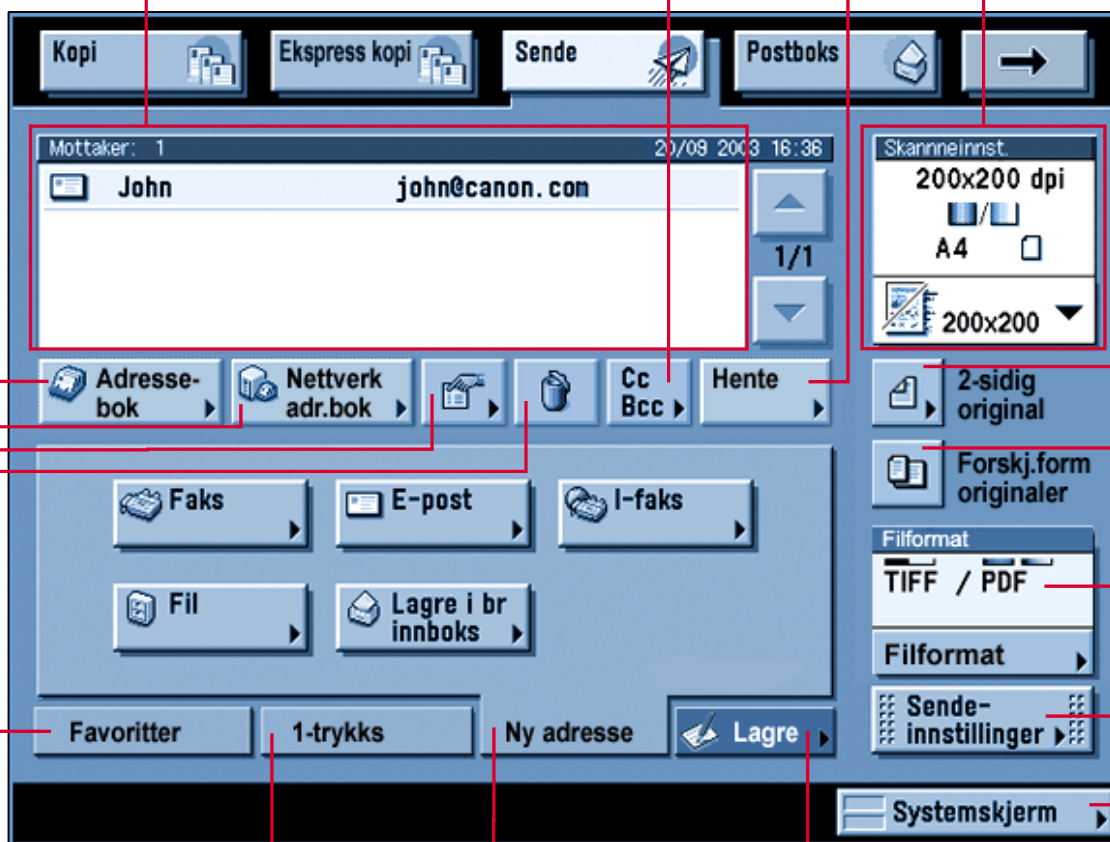

 Trykk info-tasten for å vise forklaringer på innstillinger eller funksjoner i displayet

Kontakt maskinens hovedoperatør ved behov for mer informasjon (se klistrelapp på maskinen)

HUSK Å OPPGI MASKINNUMMER VED

Bestilling av SERVICE: » e-post: servicebestilling@canon.no » telefon 22 62 94 00 hverdager 08:00-16:00

Bestilling av REKVISITA: » e-post: rekvisita@canon.no » telefon 22 62 93 00 hverdager 08:00-16:00

CANON NORGE AS » Nettsider: www.canon.no » Org.nr.: NO 914 664 292

Kortfattede veiledninger for basisfunksjonene på Canons multifunksjonelle nettverksmaskiner kan du laste ned fra våre nettsider. Bruk denne linken for å gå direkte til oversikten over maskinmodeller og veiledninger » www.canon.no/brukerveil

you can
Canon