



# SENDE- & FAKSVEILEDNING FOR CANON iR5880Ci / iR6880Ci



## VANLIG SENDING

- ▶ Trykk SENDE-tasten i displayet dersom sendedisplayet ikke vises
- ▶ Legg dokumentet i materen med skriften opp, maks 100 stk A5-A3, eller plasser det i venstre hjørne på glassplaten med skriften ned
- ▶ Velg type sending med en av tastene på fanen NY ADRESSE dersom mottaker ikke er registrert
- ▶ Innstill mottakerens adresse
- ▶ Start sendingen med  Sendingen kan stoppes med 
- ▶ Hvis maskinen går i hvilemodus og displayet slukker, trykk på  for å starte maskinen igjen

**ADRESSEBOK**  
trykkes for å velge mottakere registrert i adresseboken

**ADRESSELISTE**  
viser liste med valgte mottakeradresser

**CC / BCC**  
trykkes for å velge e-postadresser som Cc eller Bcc mottaker

**HENTE**  
trykkes for å hente de sist lagrede adr. og innstillinger og deretter utføre sending

**SKANNEINNSTILLINGER**  
viser gjeldende skanneinnstillinger som kan endres ved å trykke tasten

**NETTVERK/ADR.BOK**  
trykkes for å søke i adresser på LDAP server

**DETALJER**  
trykkes for å sjekke/endre informasjon om valgt mottaker i adresselisten

**SLETTE**  
trykkes for å slette valgt mottaker i adresselisten

**FAVORITTER**  
trykkes for å velge mottakere og innstillinger lagret under favoritter

**1-TRYKKS**  
trykkes for å velge mottakere lagret under 1-trykks

**NY ADRESSE**  
trykkes for å angi adresser som ikke er registrert i adresseboken

**LAGRE**  
trykkes for å lagre nye mottakere

**2-SIDIG ORIGINAL**  
trykkes for å skanne begge sider av dok.

**FORSKJ.FORM ORIGINALER**  
trykkes for å skanne ulike originalformater samtidig

**FILFORMAT**  
trykkes for å velge filformat for dok. som skal sendes (PDF, JPEG, TIFF)

**SENDEINNSTILLINGER**  
trykkes for å velge sendeinnstillinger

**SYSTEMSKJERM**  
trykkes for å sjekke/endre status på sende- og mottaksjobber (avh. av installert tilleggsutstyr)

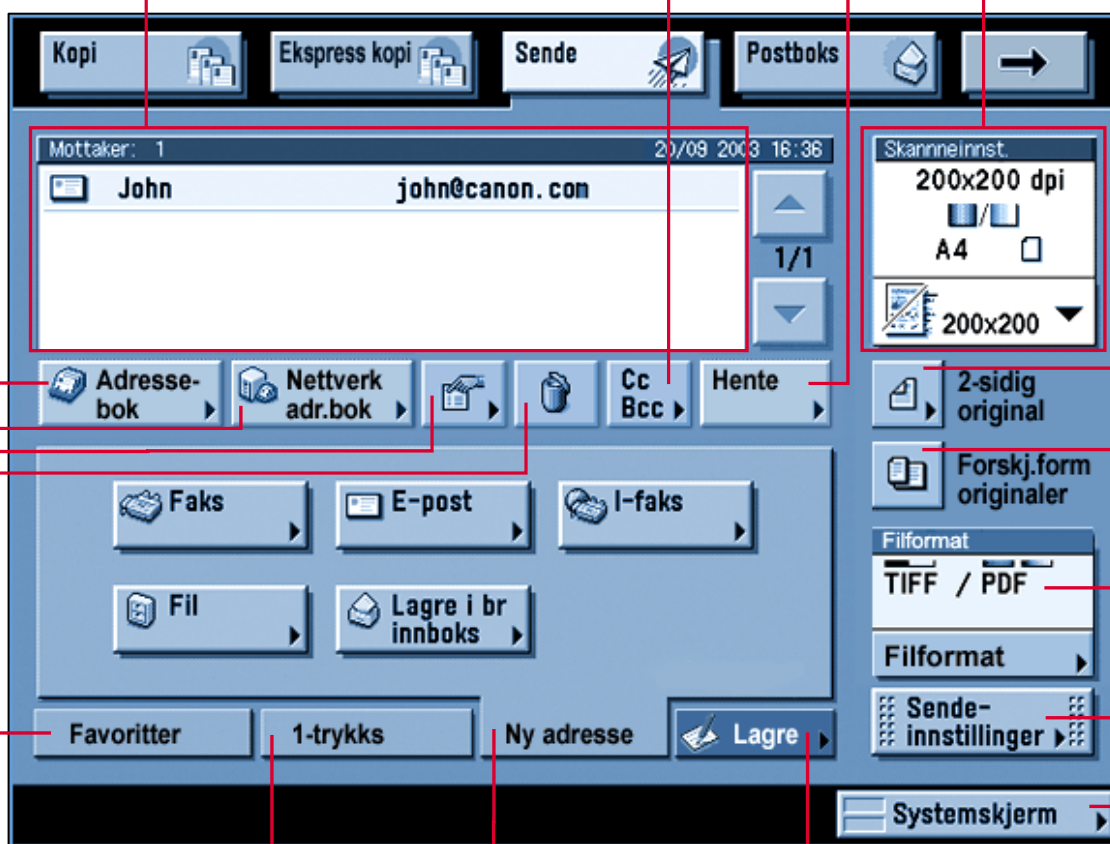

 Trykk info-tasten for å vise forklaringer på innstillinger eller funksjoner i displayet  
Kontakt maskinens hovedoperatør ved behov for mer informasjon (se klistrelapp på maskinen)

HUSK Å OPPGI MASKINNUMMER VED

Bestilling av SERVICE: » e-post: [servicebestilling@canon.no](mailto:servicebestilling@canon.no) » telefon 22 62 94 00 hverdager 08:00-16:00

Bestilling av REKVISITA: » e-post: [rekvisita@canon.no](mailto:rekvisita@canon.no) » telefon 22 62 93 00 hverdager 08:00-16:00

CANON NORGE AS » Nettsider: [www.canon.no](http://www.canon.no) » Org.nr.: NO 914 664 292

Kortfattede veiledninger for basisfunksjonene på Canons multifunksjonelle nettverksmaskiner kan du laste ned fra våre nettsider.  
Bruk denne linken for å gå direkte til oversikten over maskinmodeller og veiledninger » [www.canon.no/brukerveil](http://www.canon.no/brukerveil)

you can  
**Canon**